



Governor's Monthly Communication

Rotary



人類に  
奉仕する  
ロータリー

国際ロータリー 第2630地区

2016-2017年度 ガバナー 剣田 廣喜

ガバナー事務所

〒506-0011 岐阜県高山市本町1-2 飛騨信用組合 本町サテライト出張所3階

TEL 0577-33-2630 FAX 0577-33-2635 URL <http://www.rid2630.org/> E-mail 1617@rid2630.org

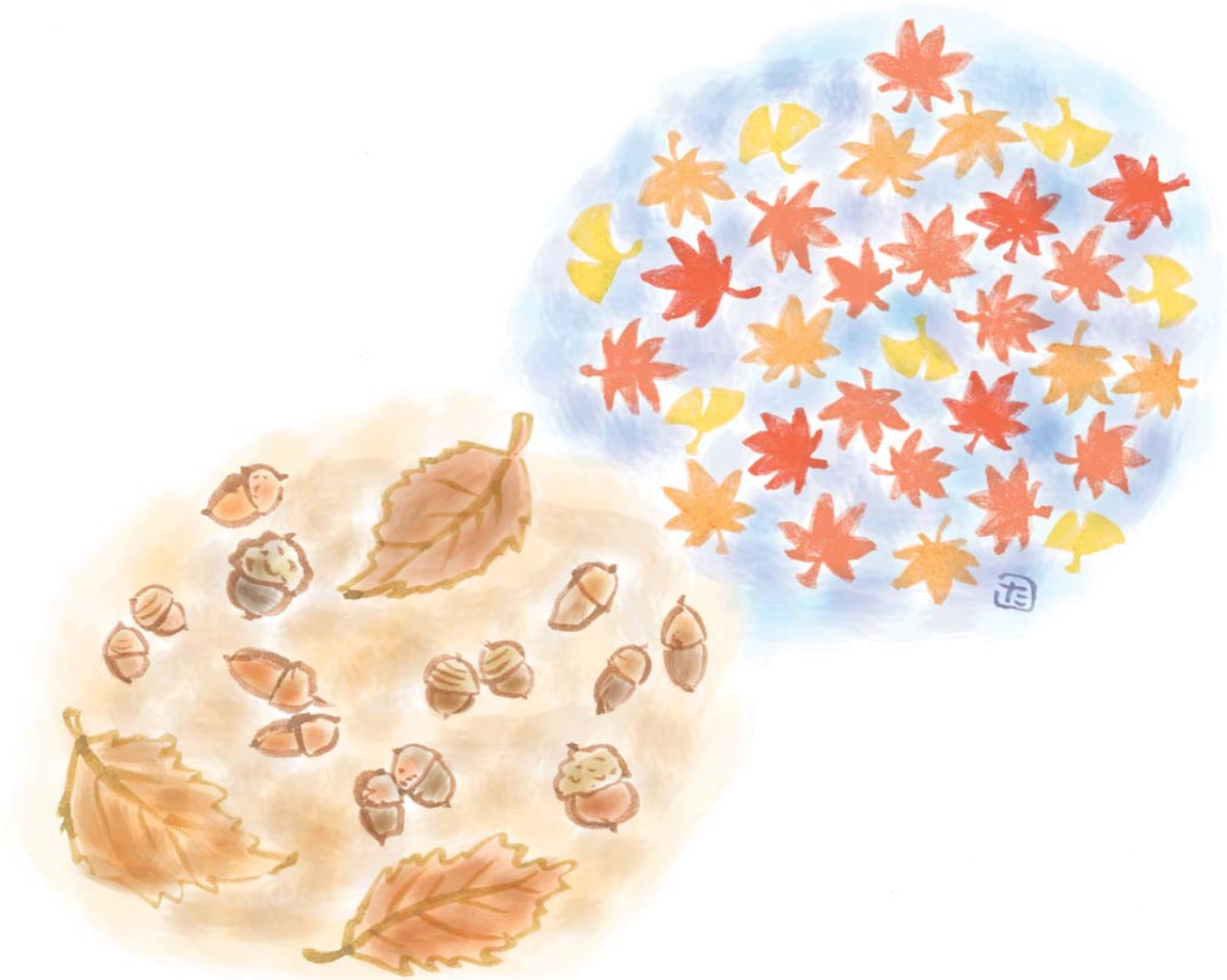

Contents

- 剣田DGメッセージ  
・One profits most who attends most V
- ロータリー財団月間によせて
- 青少年交換レポート  
・夏期研修旅行報告
- 地区大会レポート

- What's Rotary
- ガバナー候補推薦についてのお知らせ
- 国際ロータリー 第2630地区 出席報告
- 国際ロータリー 第2630地区 会員動静
- 米山梅吉記念館便り

第2630地区のHPはスマートフォンでもご覧いただけます



11

November 2016 Vol.5



## One profits most who attends most V

[最も出席するもの最も報いられる]

(ロータリーの基本原則)

2016-17年度  
RI第2630地区ガバナー

劔田 廣喜

2016年規定審議会の変更はロータリーのパラダイムシフト(その時代や分野において当然のことと考えられていた認識や思想、社会全体の価値観などが革命的にもしくは劇的に変化すること)であります。

ハロルド・トーマスは、『ロータリー・モザイク』の中で、ロータリーは、二つの会員制度、「職業分類の原則と、規則的例会への出席」の上に樹立されて、今日の力と安定が築き上げられたと語っております。ところが今回の改正によってロータリーは、二つの会員制度を失ってしまいました。私達は永遠の価値観を失ってしまったのです。私達ロータリーアンは、世界に200万ともいわれるNGO・NPO団体、ボランティア団体とロータリーが一体どこが違うのか解りません。そうであれば、世界で一番高い年会費を払い、任意とはいえ半ば反強制的なロータリー財団の寄付を払ってまでロータリー活動をする意義が何処にあるのでしょうか？

国際ロータリーはロータリーのNGO法人の道をまっしぐらに進み、なりふり構わぬ会員増強を進めています。ロータリーは単なる人集めの組織ではなく心を集める組織です。心とは奉仕の理念(思いやりの心、助け合いの心)であります。ロータリーの目的・第4には、「奉仕の理念で結ばれた職業人が、世界的ネットワークを通じて、国際理解、親善、平和を推進すること。」と謳っております。

私達は、規定審議会において廃止された「職業分類の原則と、規則的例会への出席」はロータリーの核心、本質としてクラブ細則に明記し永遠の価値観を確認し共有することが重要です。ロータリーは職業人の集まりであり職業倫理実践団体であります。

ロータリーに入会したものは、倫理を求め、職業奉仕を実現する精神を身につけなければなりません。職業奉仕を実現する精神を身に着けるには人間形成の場であるロータリーの例会です。職業人が週1回の例会に出席し語り合い、心が磨かれ、自らの境地が高まり、人格的に向上していく、それが例会です。

1915年度RI会長アレン・アルバート氏は、『ロータリーとは倫理観を高めることを目的とする運動』すなわち単なる「奉仕団体」や「寄付団体」ではなく『実力の涵養と人格の形成、これがロータリーの真の目的である。』とされています。

さらに我々がよく知っております米山梅吉翁も、

「例会は人生道場、切磋琢磨して

自己研鑽に励む貴重な修練道場である。」、「例会場は、入って学び 出でて奉仕せよ。」とされています。



## ロータリー財団月間によせて

ロータリー財団部門委員会  
委員長

### 辻 正敏

11月です。今年もロータリー財団月間を迎えます。1917年、アーチ・クランフ国際ロータリー会長が「世界でよいことをしよう」と基金設置を提案しました。それに応えたミズリー州カンサスシティロータリークラブが26ドル50セントの寄付をしたことがロータリー財団の始まりと言われています。それから今年度で100年。ロータリー財団100周年です。その使命はロータリアンが、人々の健康状態を改善し、教育への支援を高め、貧困を救済することを通じて、世界理解、親善、平和を達成できるようにすることです。そこにはロータリーの奉仕の理念が脈々と流れています。考えてみましょう。奉仕とは愛情表現の一つであり、奉仕とは目に見えないものではないでしょうか。「人々が人々のために何か良いことをしよう」と考えました。ロータリーもその一つだったのです。それぞれの地域で様々な業界を代表する人達が一生懸命自分の職業に取組み、良いことをするために必要な資金を寄付という形で作り上げてきたのです。そして今日のロータリー財団になりました。ロータリアンの職業奉仕で出来たと言っても良いでしょう。ロータリー財団はこの100年の間にいろいろな奉仕活動を行い、様々な問題に直面してきました。その都度ロータリーの皆さんの創意工夫で改良改善を重ね、今に至っております。最も近年行われた大きな改良改善が、「未来の夢計画」です。

3年前の年次寄付がベースとなり資金が地区に戻され、地区補助金、グローバル補助金として奉仕活動に活用できることとなりました。私たちはこの活動資金を有効に活用し、地域の社会奉仕奨学生、国境を越えた人道的奉仕の活動ができます。そしてポリオ。撲滅までもうあと僅かのところまで来ました。しかしこのポリオは「イスラム国」などの出現で

撲滅にブレーキが掛かってしまっています。現状把握ができないのです。ポリオ接種に行くポリオ・ワーカーが殺害されているとも聞きます。今年度RI会長のジョン・F・ジャーム氏はお父様がポリオに感染したという辛い現実を目の当たりにされました。罹患した本人は勿論、家族、周りの方々がどんなに大変か身をもって体験されました。「何とかポリオを撲滅したい」は、ジャーム氏の心の叫びではないでしょうか。未来に羽ばたく子供たちに明るい笑顔を、家族の方たちに安心の笑顔を見ることが出来るよう私たちもポリオ撲滅への協力を今までも増して頑張りましょう。

ロータリー財団100周年。この記念すべき節目に私たちは立ち会うことが出来ました。大いに地区補助金、グローバル補助金を活用し、意義ある奉仕活動を展開しましょう。撲滅まであと少しのポリオに立ち向かいましょう。そしてその原資となるロータリー財団への寄付を増進しましょう。

奉仕は、人や地域、人類や地球に対する愛情表現です。奉仕のための行為は目に見えますが、行う人の気持ちは見えません。私たちが真に気持ちを込め奉仕を遂げたとき、その先には、明るい笑顔の人たち、喜びの笑顔の人たちが居ます。見えるのはそれだけです。その笑顔を見たとき、私たちの思いは次の笑顔に向かいます。

昨今、ロータリーでは会員増強や退会防止などが叫ばれています。クラブの規模、また事業規模の大小には拘らず常に活動しているクラブに会員増強や退会防止の言葉はないと聞きます。ぜひロータリー財団100周年を機に積極的に活動するクラブ作りに取り組みましょう。

皆様からの事業についての相談とご寄付をお待ちいたしております。

## — 夏期研修旅行報告 —

ヴェラ・リン (Vera LINE)

(鈴鹿シティRC) [カナダ5040地区]



ロータリーが交換学生に企画して下さった旅行は素晴らしい経験になりました。とてもびっくりしたのは、たくさんの素晴らしい場所に行けたこと、そして

たくさんの思い出作りができたことです。ロータリーの人は最初は少し怖かったけれども、実際は皆とてもいい人たちでした。カラオケに行ったとき、皆がとても上手に歌い、とてもおおらかなのでびっくりしました。

3日間の旅行の最初の日に、広島に行きました。資料館の中を歩き、恐ろしい写真や展示物を見るのはとても大変でした。しかし、私たちみんなの胸に大きく響きました。資料館にあった2つの展示物が特に私の目を引き付けました。一つは、銀行の階段に焼き付けられた人影です。その人が死ぬ前に何を頭の中で考えていたのだろうかを想像することもできません。もう一つの展示物は、佐々木禎子さんという少女が折ったたくさんの折り鶴です。折り鶴がいまや平和の象徴になっていると学びました。

この旅行の他の思い出は、厳島神社、宮

島、神戸、ユニバーサル・スタジオ・ジャパンです。神社や宮島はとてもきれいでした。そこで私は学問に幸運をもたらすお守りを買いました。神戸では中華街を見学し、鍵や電車の定期券用の小さなストラップを作りました。その晩、交換学生は皆、その素晴らしいホテルにとっても感動しました。そして、感謝の気持ちでいっぱいになりました。部屋はとても広くて、日本式の畳の部屋で布団を敷いて寝る経験までできました。温泉も素晴らしい経験になりました。最初は少し熱かったのですが、2日間歩き回った足には心地の良いものでした。大阪では、ユニバーサル・スタジオ・ジャパンに行きました。私が一番気に入った乗り物は、ハリー・ポッターのフォービドン・ジャーニーです。現実には起こっているかのように感じにさせてくれました。ハリー・ポッターの本や映画のようで、とても楽しかったです。残念なことにUSJでお土産を買いませんでした。でもたくさんの写真は撮ることができました。3日間、たくさんの写真を撮りました。恐らく70枚以上。このような素晴らしい旅行に行くことができ、たくさんの素晴らしい思い出作りができたことに心から感謝いたします。きちんとした形で感謝の言葉をすべて表すことがむづかしいです。でもありがとうございました。

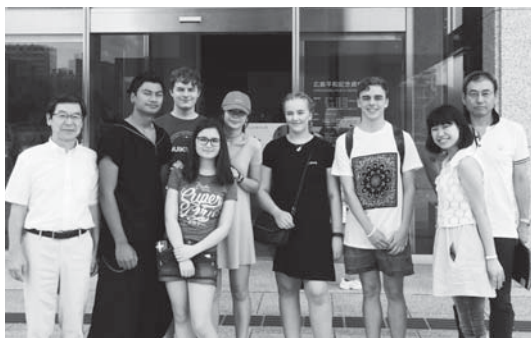

## ジャロッド・ベシャード (Jarod BECHARD)

(各務原中央RC) [カナダ6380地区]



一日目に僕たちは新幹線で、JR名古屋駅から広島へと出発しました。初めて新幹線に乗りました。とってもワクワクしました。私の住んでいる町にはたった

1つしか列車がありません。とても遅くて、時速160km程度です。アメリカやカナダの大きい町でさえ、高速列車はありません。初めて経験することができてとても胸が高鳴りました。

それから広島平和記念資料館へと向かいました。日本に来る前に、長崎と広島に原爆が投下されたこと、第二次世界大戦のことを知っていました。しかし、資料館では細かいところまで生々しく説明されているようなことは全く知りませんでした。資料館は積極的であり有益なものでしたが、胸が締め付けられるようなものでもありました。カナダやアメリカでは、他の人たちに起きた悲劇について重視しようとしません。明らかにそれは本質的におかしいことです。資料館は、暗闇に押し込まれていたものが光を放ったかのように私の目をそこに向けてくれました。とても重要なことであり、とても適切なものであると思います。国際ロータリーの国際親善学生として、世界平和を広めることは私の使命です。世界平和の一部は、過去の過ちを反省し、世界平和への新しく、より良い理解を築くことなのです。

資料館のあと、私たちは厳島、通称宮島へ行きました。宮島はとても美しい場所で、歴史、宗教、民俗にあふれる島でした。宮島は僕が初めて経験した神道と伝統でした。神社では、入る前に自分自身をどのように浄めるかを学びました。それから参拝の仕方を学び、「お守り」を買いました。神様そして日本の伝統的な信仰についてたくさん学びました。宮島は鹿を撫でたりするような面白いアトラクションがあったり、神社、世界で一番大きいしゃもじや美しい塔や、鳥居もありました。

その晩の夕食は、広島焼を頂きました。お好み焼きを初めて体験しました。その後、カラオケに行きました。すごく楽しかったです。最後にセブンイレブンやローソンというコンビニにも行きました。驚くかもしれませんが、これもまた初めての経験です。

次の日、私たちは姫路へと出発しました。姫路では、国宝の姫路城を訪問しました。姫路城はとても美しい。関ヶ原の戦いや、皇帝豊臣秀吉と将軍徳川家康の役割などの、日本の中古の歴史をたくさん学びました。内政の不安定期に、大阪城の皇帝や支配下にあるその他の西日本を守るために、お城は建てられました。お城は、忍者や侍の攻撃を防ぐためにあらゆる工夫がされた防御設計がされていました。ガイドさんからとても楽しく学びました。

姫路城の後、神戸に行きました。神戸ではクラフト体験をする場所に行き、革製品を作る体験をしました。自分で自分のお土産を作ることができたので楽しかったです。僕はコインケースを作りました。

三日目は、もっと楽しい日でした。USJに行けたからです。USJに到着した時、皆ワクワクしていました。ジェットコースターが嫌いなので、いつもなら遊園地へ行くのが怖いのですが、他の交換学生に合わせて、皆が乗る乗り物にすべて乗ろうと決心しました。カナダにいるとき私と友人は日本のアニメと漫画が大好きでしたから、オリジナルのドラフトと、映画の小道具が直に見られて良かったです。

最後に、この旅行は自分の人生の中で一番興味深く、エキサイティングな旅行でした。そばやお好み焼き、神戸牛、お茶漬けなどの新しい食べ物に挑戦できました。温泉や、カラオケなどの日本の習慣に直に経験することができました。他の交換学生たちと一緒に、日本に到着してからの自分の経験について話したり、美しい町で歩くことができました。最も重要なことは、この旅行で私は、多くの人を経験することができない、親密な方法で日本の文化を経験できました。どうもありがとうございました、ロータリー！

# 2016-2017 RI第2630地区 地区大会レポート

平成28年10月22日(土)・23日(日)の2日間、飛騨高山の地でRI会長代理 櫻井 権司氏ご夫妻、高山市長 國島 芳明氏をお迎えして地区大会が開催されました。基調講演には、1日目 RI第2680地区パストガバナー 久野 薫氏、そして2日目は、白駒 妃登美氏に「日本人力の凄さ」と題して話をさせていただきました。その他多くのプログラムが開催されました。

詳しくは後日の地区大会報告書をご覧ください。

## 大会1日目



RI会長代理 櫻井 権司氏ご夫妻入場



櫻井RI会長代理挨拶



剣田ガバナー挨拶



参加クラブ紹介 地区内12グループのガバナー補佐がユニークに紹介した。



RI3600地区 金 鐘國ガバナー挨拶



RI会長表彰



剣田ガバナー表彰



第2代 よねやま親善大使 于 咏と米山学生



第2代 よねやま親善大使 于 咏



国際青少年受入交換学生 ジュリエット・バンドカステル



国際青少年派遣交換学生 布目 喜裕



ローターアクター 高柳 亮佑



インターアクター 奥田 伶奈



ローター-財団学友会代表 市原 慶子



基調講演 RI第2680地区パストガバナー久野 薫氏



RI会長代理ご夫妻歓迎晩餐会  
ホテルアソシア高山リゾート

高山祭龍神台  
からくり

大会2日目

わの心を文化に!! 飛騨高山で!!



ガバナー補佐



銅鑼での点鐘



國島高山市長



櫻井RI会長代理

オープニングは、地区役員・会長・女性会員・交換学生が演じた「恋するフォーチュンクッキー」



感謝状贈呈(直前ガバナー補佐)



感謝状贈呈(永年地区役員)



記念講演「日本人力の凄さ」  
白駒 妃登美氏



上野東RCへの大会の鍵伝達



田山ガバナーエレクト



木村ガバナーノミネー

ロータリーデー 10月19日～23日 高山市民文化会館



家族の絵コンクール表彰

松永知恵美トークイベント

大 昼 食 会

2日目 ひだホテルプラザ



レディースプログラム 1日目 高山グリーンホテル  
「舞踊家による踊りとトークショー」



谷口裕和氏



片岡千之助氏



飛騨の祝い唄「めでた」  
島大会実行委員長





## 地区大会を終えて

RI第2630地区  
ガバナー 劔田 廣喜

ロータリーの地区において最大の行事であります地区大会が櫻井権司RI会長代理の卓越したご指導の下無事、有意義に終えることができ、関係各クラブ、そしてご参加くださいました皆様のお力添えの賜物と心より御礼申し上げます。

私は、地区大会にご参加いただいたロータリアンが、地区大会に来てよかった、ロータリアンでよかったと認めていただける様な感動を持っていただく事を目標としてまいりました。お蔭様で 大会終了後、各クラブの人から大変素晴らしい大会であったとお褒めの言葉を数多くいただき、私にとりましても本当に印象に成る大会であり、忘れることのできない大会になりました。

ありがとうございました！



## 御 礼

RI第2630地区  
地区大会実行委員長 島 良明

この度『**わ**』の心を文化に!! 飛騨高山で!!』のコンセプトのもと、国際ロータリー第2630地区の地区大会を開催させて頂きましたところ、沢山の方々に御参加賜りまして、誠にありがとうございました。おかげさまで、無事、終了する事が出来ました。心より、御礼を申し上げます。

又、大会中、何かと不手際な事もあったかと思いますが、ロータリアンの友情に免じて、お許しを頂きたいと思っております。

最後に、地区大会の関係スタッフの皆様方には、本当に御世話になりました。紙面をお借りして御礼を申し上げます。ありがとうございました。

皆さん、又、お会い出来る日を、楽しみにしております。感謝!!

## ポリオ撲滅募金への御礼

地区大会期間中のチャリティゴルフコンペ、レディースプログラム、ロータリーデーには、会員の皆様、奥様にはポリオ撲滅募金に御協力いただきまして誠にありがとうございました。ガバナー事務所より、募金金額合計30万円を寄附させていただきます。

## 2019-2020年度 ガバナー候補推薦についてのお知らせ

地区内各クラブは、RI細則13.020の規定に基づき、RI細則15.070の各項目に適合する会員であれば、ガバナーノミニの候補者として地区指名委員会に推薦の提案をして下さい。

1. 提案は、ガバナー事務所・ガバナー宛てに必ず文書にてご連絡下さい。
2. 提案があれば、地区及びRI規定の推薦様式をお送りします。
3. 推薦状の受理は、2016年11月1日より2017年1月20日までとします。(期日厳守)

地区指名委員会は、候補者の中から最適者として決議したロータリアンをガバナーノミニとして指名いたします。

2016-2017年度 国際ロータリー第2630地区  
ガバナー 劔田 廣喜



## What's Rotary



田中 民弥  
(伊勢中央RC)

私は、地方都市で中小病院を経営する62歳のロータリアンです。

私が、ロータリーに入会したのは、39歳の時、先輩医師や、家族から勧められてでした。その時のロータリーに対するイメージは、社会の上層部の人たちが集まる親睦クラブ程度にしか感じていなかったように思います。それでも、いろんな人と知り合いになれば、自分の世界が広がり、生活にアクセントができ、悪いイメージはありませんでした。入会后20年近くたってから、次々と先輩、同期のロータリアンがやめていきました。理由を聞いても、よくわからないことが多かった様に思います。ロータリーに参加する積極的なメリットを見いだせないまま時間が過ぎていきました。

当院の経営も難しい事態を迎えており、自分の仕事が忙しくなってきたことを契機に、私自身もロータリーを辞めようかと思っておりました。ただ、自分自身の経営のために、色々な勉強をしておりました。経営の神様といわれるような企業経営の大先輩たちの考え方にいろいろ接しました。ここでは詳細をご紹介できませんが、そこで、経営の本質の大きな柱は、利他の精神であると自分なりに結論いたしました。

「待てよ、これは、ひょっとしてロータリーの職業奉仕と一緒にじゃないか、私自身、20年も在籍しているロータリークラブの本質をよくわかっていなかったのではないか」

私は、ロータリーについて改めて勉強しました。

「ロータリークラブを辞めるにしても、在籍していた20年間を無駄だとは思いたくない」勉強していくうちに、例会でロータリークラブの先輩たちが語ってくれたこと、クラブで歌った歌、その他色々な事が、一つの考え方でつながっていたことに気が付きました。ロータリー精神、または哲学ともいえると思います。その考え方の柱は、職業奉仕、利他の精神であると思われまます。

私の現在の関心の一つは、戦時中の日本のロータリーの姿です。どんな思いで、敵国で生まれたロータリー精神を日本で守ろうとしたのか、その当時の日本のトップレベルの人たちが集まっていたと思います。東京だけでなく、日本各地の複数のロータリークラブがその火を絶やすことなく存続したのはなぜか。会員の社員部下たちが多数戦争で亡くなっていったと思います。そのご遺族にも、胸を張ってロータリーの精神を言えたのか。

私が、このロータリークラブに込められた先輩たちの思いをまだまだ理解しているとは思えません。

しかし、現在、私はロータリーに参加できてよかったと思っています。



What's Rotaryコーナーへのおみなさまのご投稿をお待ちしております。

# 国際ロータリー 第2630地区 出席報告

2016年9月分

グループ	ク ラ ブ	出席率	例会数	期末	会 員 数			
					期首	月末	うち女性	増減
桑 員	桑 名	94.56	3	43	43	43	0	0
	桑 名 西	81.95	4	35	35	36	0	1
	桑名中央	87.89	4	30	31	31	2	0
	桑 名 北	97.04	4	34	34	34	9	0
	グループ計(4)	90.36		142	143	144	11	1
四 日 市	四 日 市	96.34	4	96	96	99	0	3
	四日市北	87.50	4	20	20	20	4	0
	四日市西	93.03	4	57	57	61	4	4
	四日市南	86.36	4	33	33	34	2	1
	四日市東	100.00	4	40	40	40	1	0
	グループ計(5)	92.65		246	246	254	11	8
鈴 鹿 ・ 亀 山	鈴 鹿	78.33	3	58	58	61	10	3
	鈴 鹿 西	66.79	4	41	41	43	8	2
	鈴鹿ベイ	87.50	4	12	12	12	0	0
	亀 山	70.00	3	16	16	16	0	0
	鈴鹿シティ	84.38	4	64	64	64	4	0
	グループ計(5)	77.40		191	191	196	22	5
中 勢 ・ 伊 賀	津	91.13	4	59	59	63	0	4
	上 野	99.31	4	36	36	36	0	0
	名 張	100.00	3	35	35	36	0	1
	津 南	99.32	3	48	48	49	1	1
	津 北	84.57	4	43	43	44	4	1
	上 野 東	100.00	4	36	36	36	0	0
	久 居	85.54	3	32	32	30	0	-2
	名張中央	88.98	4	24	24	23	1	-1
	グループ計(8)	93.61		313	313	317	6	4
松 阪 ・ 東 紀 州	松 阪	83.33	4	71	71	72	0	1
	松 阪 東	81.67	3	59	59	60	12	1
	熊 野	68.57	4	33	34	35	3	1
	尾 鷲	63.33	5	12	12	12	2	0
	松阪山桜	75.68	4	36	36	37	4	1
	グループ計(5)	74.52		211	212	216	21	4
伊 勢 ・ 鳥 羽 ・ 志 摩	伊 勢	83.42	3	60	60	58	0	-2
	鳥 羽	82.21	4	35	35	35	4	0
	伊 勢 南	92.30	4	39	39	39	0	0
	志 摩	78.60	4	46	46	46	11	0
	伊勢中央	95.64	5	49	49	49	0	0
	伊勢度会	100.00	4	13	13	13	2	0
グループ計(6)	88.70		242	242	240	17	-2	
三重県合計(33)	86.83		1,345	1,347	1,367	88	20	

■ 2015年9月(前年度)出席報告

	出席率	期 首	月 末	うち女性	増 減
三重県合計(33)	87.74	1,337	1,360	82	23
岐阜県合計(45)	85.10	1,727	1,772	48	45
地区合計(78)	86.22	3,064	3,132	130	68

(注)グループ、県、地区の出席率は全てクラブ数で計算した。

グループ	ク ラ ブ	出席率	例会数	期末	会 員 数			
					期首	月末	うち女性	増減
岐 阜 A	岐 阜	88.25	4	84	86	89	1	3
	岐 阜 西	91.11	3	54	54	54	0	0
	岐阜長良川	96.07	3	55	55	55	0	0
	岐 阜 北	90.83	4	31	31	30	2	-1
	岐 阜 中	70.97	3	30	30	31	1	1
	グループ計(5)	87.45		254	256	259	4	3
岐 阜 B	岐 阜 南	85.62	4	80	80	83	3	3
	岐 阜 東	78.49	4	52	52	52	1	0
	岐阜東南	73.64	4	38	38	38	0	0
	岐阜加納	78.30	5	59	59	59	0	0
	岐阜エトス	65.10	3	16	16	17	2	1
	岐 阜 城	87.04	4	18	18	18	0	0
	岐阜中山道	94.44	4	10	10	10	2	0
グループ計(7)	80.38		273	273	277	8	4	
岐 阜 西 濃	大 垣	83.13	3	85	85	87	0	2
	大 垣 西	85.06	4	79	79	80	0	1
	本 巢	88.53	4	31	31	30	0	-1
	羽 島	93.32	4	28	28	29	3	1
	不 破	92.36	4	37	37	36	0	-1
	大 垣 中	87.66	4	39	39	39	0	0
	大垣センチュリー	74.36	3	50	50	52	1	2
	岐阜淡墨	96.43	4	14	14	14	1	0
	岐阜サンリバー	100.00	3	18	18	18	4	0
	グループ計(9)	88.98		381	381	385	9	4
岐 阜 東 濃	多 治 見	86.30	4	47	47	49	3	2
	中 津 川	87.13	4	71	71	72	2	1
	瑞 浪	96.49	4	57	57	57	0	0
	恵 那	75.26	3	34	34	34	0	0
	土 岐	90.83	3	40	40	41	1	1
	多治見西	78.04	4	38	38	38	4	0
	中津川センター	73.76	3	43	43	47	0	4
	多治見リバーサイド	83.61	4	36	36	39	1	3
	グループ計(8)	83.93		366	366	377	11	11
東 海 北 陸 道	美 濃	80.85	4	31	31	30	0	-1
	各 務 原	67.00	4	20	20	24	0	4
	関	95.00	4	46	46	47	2	1
	郡上八幡	93.93	4	38	38	38	0	0
	関 中 央	82.94	4	29	29	30	0	1
	郡上長良川	80.00	4	24	25	25	3	0
	各務原中央	60.49	3	29	29	30	2	1
	各務原かかみの	82.69	4	13	13	13	4	0
	グループ計(8)	80.36		230	231	237	11	6
	濃 飛	高 山	83.31	4	39	39	41	0
下 呂		76.67	3	20	20	20	0	0
高 山 西		82.56	5	39	39	39	0	0
美濃加茂		86.20	5	28	29	29	4	0
可 児		82.71	3	27	27	27	0	0
可 茂		92.86	4	14	14	14	3	0
高山中央		85.06	3	56	56	59	5	3
グループ計(7)	84.20		223	224	229	12	5	
岐阜県合計(44)	84.19		1,727	1,731	1,764	55	33	
地区合計(77)	85.32		3,072	3,078	3,131	143	53	

# 会員動静報告 (敬称略)

2016年9月分

**入会会員**

 加藤雅道 2016.9.8入会 建築内装	 梁島秀征 2016.9.29入会 証券業	 鈴木克昌 2016.9.2入会 弁護士	 三船正美 2016.9.10入会 電気通信	 小野寺ひろ美 2016.9.10入会 保育園	 福本和也 2016.9.1入会 建築材料販売	 山下博紀 2016.9.2入会 広告業	 重森万紀 2016.9.2入会 全国放送	 向井一比古 2016.9.30入会 建築家	 竹村安史 2016.9.6入会 歯科医
---	---	--	--	---	---	---	---	--	--

**退会会員**

 加藤博一 2016.9.15入会 不動産取引	 土屋博史 2016.9.12入会 司法書士	 大池昭博 2016.9.14入会 電気事業	 加納淳至 2016.9.8入会 金属加工
---	--	--	---

**退会会員**

所属クラブ	氏名	性別	退会年月日
四日市RC	三大寺克豊	男	2016.9.30
久居RC	飯田 勉	男	2016.9.30
名張中央RC	田村 秀喜	男	2016.9.30
大垣RC	菊地 光春	男	2016.9.30

**逝去会員** 読んでご冥福をお祈り申し上げます

 猪木令三 1993.7.1入会 2016.9.18逝去 2002-03年度 会長 ベネファクター	 井上久朗 2002.8.3入会 2016.9.16逝去 2015-16年度 会長 2011-12年度 副会長 ベネファクター ボールハリスフェロー
---	--

## 米山梅吉記念館便り

### シリーズ③ 米山梅吉の横顔

米山梅吉は、在米8年、皿洗いや学僕で学資を稼ぎ、加州のベルモント・アカデミー、オハイオのウェスレアン大学、さらにニューヨークのシラキュース大学に転じました。ウェスレアン大学からマスター・オブ・アーツ称号を得ています。

明治28年に帰朝、文藻に秀で国の将来も見据えていた若者らしく、職業は新聞記者を希望しましたが、米山は結婚し、翌年長女愛子を得ていましたので生活を考え、日本鉄道会社に就職。ここは技術畑が強かったために、畏友藤田四郎に相談。

藤田の岳父は井上馨候という財界の雄、井上の口添えで明治30年10月29歳の時、三井銀行に入行しました。



三井銀行本店営業部勤務から大阪支店長代理時代(明治33年頃・33歳頃)

米山梅吉記念館のホームページを新しくします。  
2019年には記念館創立50周年を迎えますので、その記念事業の一環としてリニューアルし、米山梅吉に関する年表や人物像などの記述を充実させる予定です。ご期待ください。

公益財団法人 **米山梅吉記念館**  
〒411-0941 静岡県駿東郡長泉町上土狩346-1 TEL:055-986-2946 FAX:055-989-5101  
URL <http://yoneyama-umekichi.jp> Email:yumh@ai.tnc.ne.jp  
[開館時間] 午前10時～午後4時 [休館日] 月曜日/12月28日～1月4日/整理のための休館日(5月・8月の特定日)

### ちょっと一息



訳:「あらまあ そう11月なの」  
「あっという間で やあねえ～」

— 大森貴絵 作 —



# ROTARIANS MEET HERE

高山中央ロータリークラブ  
例会場  
月曜日 12時30分～13時30分

自家天然源泉  
飛騨高山温泉  
天女舞い降りる美人の湯  
飛天の湯

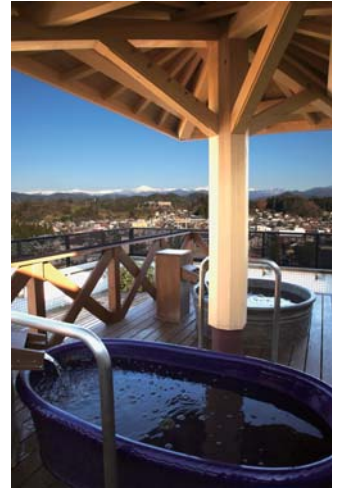

(弱アルカリ性低張性低温泉)

【管理方法】  
入浴に適した温度に加熱しています。  
衛生管理と温泉資源の保護のために、  
循環濾過装置を使用しています。



飛騨高山のランドマークホテル

◆高山駅より徒歩5分◆



政府登録国際観光ホテル

〒509-0009 岐阜県高山市花岡町2-60  
<http://www.hida-hotelpalaza.co.jp/>  
TEL 0577-33-4600

## 高山陣屋 「高山市市制施行 80 周年記念」「飛騨・美濃合併 140 周年記念」 ひだしんプロジェクトマッピング

2016.10.16 sun ▶ 11.14 mon

上映時間 毎時 00分 / 20分 / 40分  
(約5分) (10:00-15:40 毎日18回上映)

会場/ 高山陣屋 大広間

国指定史跡「高山陣屋」大広間にて  
プロジェクトマッピング

「飛騨高山の四季」を上映します。

ココからひだしんさるぼぼチャンネルへ  
陣屋PJMの様子が動画でご覧いただけます!

入場料: お一人 430円 (高校生以下無料)



上映中!!

ひだしんさるぼぼ倶楽部会員の方はカード提示にて入場無料

さらに、高山陣屋パンフレット及びひだしんさるぼぼ倶楽部会員カードを  
本町サテライト出張所にご提示頂いた方にオリジナルクリアファイルをプレゼント!

お問合せ先  
飛騨信用組合  
ブランド戦略部  
TEL:0577-32-4527



### 2016-2017年度 地区事務所・ガバナー事務所・地区大会事務局 案内

各地区委員会への連絡・問い合わせ	地区事務所	〒500-8212 岐阜県岐阜市日野南3丁目5-16 TEL 058-248-9724 FAX 058-248-9725 E-mail branch@rid2630.org	執務時間 9:30~17:30 (土・日・祝日 休務)
ガバナー・ガバナーエレクト・ガバナーノミニ ガバナー補佐・地区幹事への連絡・問い合わせ	ガバナー事務所	〒506-0011 岐阜県高山市本町1-2 飛騨信用組合本町サテライト出張所3F TEL 0577-33-2630 FAX 0577-33-2635 E-mail 1617@rid2630.org	執務時間 9:30~16:00 (土・日・祝日 休務)
地区大会に関する連絡・問い合わせ	地区大会事務局	〒506-0011 岐阜県高山市本町1-2 飛騨信用組合本町サテライト出張所3F TEL 0577-57-8210 FAX 0577-36-1488 E-mail 1617taikai@rid2630.org	執務時間 10:00~15:00 (土・日・祝日 休務)